



DATABASE MANAGER GUIDA UTENTE

Le informazioni contenute nel presente manuale non sono vincolanti e possono essere modificate senza preavviso.

La fornitura del software descritto in questo manuale è soggetta ad una licenza d'uso. Il software non può essere utilizzato, copiato o riprodotto su un qualsiasi supporto, se non in conformità con le condizioni della licenza.

Nessuna parte del manuale può essere copiata, riprodotta e trasmessa con qualsiasi mezzo, per uno scopo diverso da quello dell'utilizzo personale da parte dell'acquirente, senza il permesso scritto di TEKLYNX Corporation SAS.

©2024 TEKLYNX Corporation SAS,

Tutti i diritti riservati.

Sommario

Capitolo 1: Gestione dei collegamenti ai file del database 1-1

L'interfaccia Collegamenti al database	1-1
Collegamento del modulo Database Manager al database	1-2
Modifica dei parametri di collegamento del database	1-5
Eliminazione di un collegamento	1-5

Capitolo 2: Gestione della struttura dei file del database 2-7

L'interfaccia Struttura del database	2-7
Scelta di un database nella lista dei collegamenti	2-8
Scelta di una tabella in un database	2-8
Aggiunta di una tabella nel database attivo	2-8
Eliminazione di una tabella nel database attivo	2-9
Visualizzare / nascondere i dati della tabella attiva	2-10
Determinazione di un campo come campo chiave	2-10
Determinazione del tipo di contenuto di un campo	2-10
Determinazione della grandezza massima di un campo	2-11
Accettazione di un campo vuoto	2-11

Capitolo 3: Gestione del contenuto di un database 3-13

L'interfaccia Modifica database	3-13
Selezione dei record in base al loro contenuto	3-14
Individuazione di un record in funzione del contenuto di un campo	3-14
Selezione di tutti i record identici	3-14
Selezione di un record identico	3-15
Individuazione di un record in funzione della sua riga nella tabella	3-16
Creazione di un nuovo record	3-16
Duplicare un record	3-16
Modifica di un record	3-17
Ordinamento alfanumerico di una serie di record	3-17
Eliminazione di un record	3-18

Capitolo 4: Gestione delle query 4-19

L'interfaccia Query del database	4-19
Aggiunta di una query	4-19
Selezionare / deselezionare uno o più campi	4-20
Modifica dell'ordine dei campi selezionati	4-20
Creazione di un filtro tramite dati predefiniti	4-21
Applicazione di un operatore logico a più filtri	4-23
Ordinamento dell'elenco dei filtri	4-23
Eliminazione di un filtro	4-24
Modifica di un filtro in linguaggio SQL	4-24
Scelta di una query esistente in un database	4-25
Capitolo 5: Gestione della stampa	5-27
L'interfaccia Stampa	5-27
Visualizzazione delle opzioni	5-27
Visualizzazione dell'anteprima del documento	5-28
Visualizzazione del software di creazione di etichette	5-28
Selezione del documento da stampare	5-28
Creazione di un nuovo modello di etichetta da stampare	5-28
Selezione di un modello di etichetta esistente	5-29
Selezione della stampante da utilizzare	5-29
Configurazione della stampante selezionata	5-29
Selezione dei record da stampare	5-30
Selezione manuale dei record	5-30
Selezione automatica dei record	5-30
Configurazione della stampa sul supporto	5-31
Visualizzazione delle proprietà della stampante selezionata	5-31
Definizione di una quantità di stampe in base a un campo	5-32
Lanciare la stampa	5-32
Lanciare manualmente ogni nuova stampa	5-33
Aggiornamento della variabile con il database	5-33
Unione del database collegato al documento	5-33
Consentire la modifica del database	5-33
Interruzione di una stampa	5-34
Aggiornamento della visualizzazione del database	5-34
Chiusura di un documento	5-34
Capitolo 6: Indice	6-35

Gestione dei collegamenti ai file del database

L'interfaccia Collegamenti al database

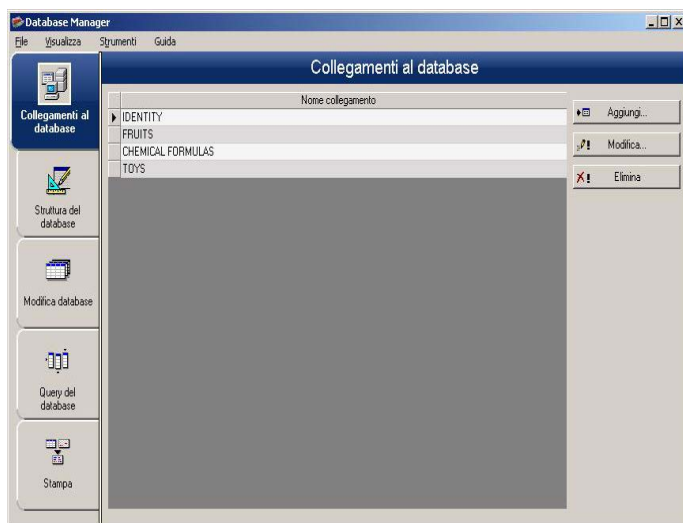

L'interfaccia in cui il software si collega ai diversi file di database da utilizzare.

Collegamento del modulo Database Manager al database

Database Manager dev'essere aperto sull'interfaccia **Collegamenti al database**.

È possibile connettere il modulo Database Manager a un database esistente o a uno nuovo.

Per creare un database nuovo da connettere al modulo Database Manager:

1. Selezionare File > Crea nuovo database.

2. Selezionare dBase o Access dal sottomenu.

Viene visualizzata una finestra di dialogo in cui salvare il database specificando un nome e il percorso. Quindi fare clic su Salva.

La connessione al nuovo database viene visualizzata nella finestra Connessioni al database.

Per connettere un database esistente al modulo Database Manager:

- 1 Vai a **File > Apri**

Appare una finestra di dialogo di selezione File per cercare e selezionare il database desiderato.

Questa finestra di dialogo è limitata ai seguenti tipi di database:

- Access (*.mdb)
- Excel (*.xls)
- Dbase(*.dbf)

Nota

È disponibile una procedura guidata per collegare il software ai formati di database più comuni. Quando il formato del database corrisponde a una delle opzioni,

scegliete l'opzione desiderata. Se il formato di database non è disponibile, potete procedere nel modo seguente:

1 Fate clic sul pulsante **Aggiungi ...**

2 Selezionate un tipo di database a partire dall'elenco

- o -

3 Selezionate **Altri**

4 Fate clic sul pulsante **Configurazione del collegamento**



5 Fate clic sulla scheda **Fornitore** della finestra di dialogo

6 Fate clic sul fornitore desiderato

7 Fate clic sul pulsante **Next >>**

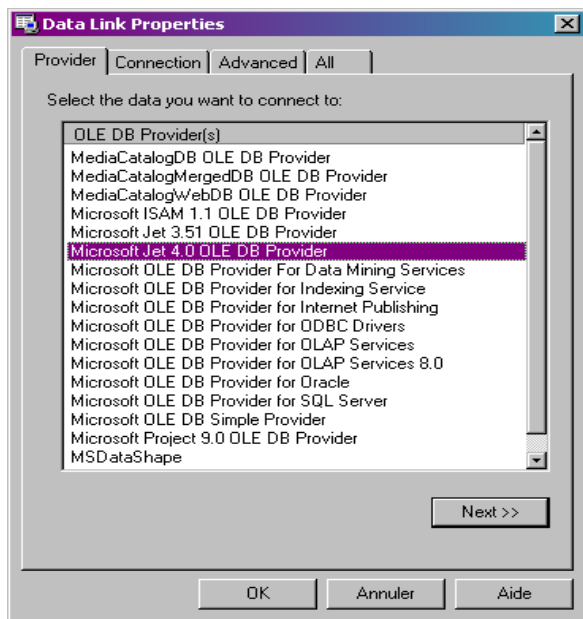
**Nota**

La scelta del fornitore cambia rispetto al tipo di database del sistema.

- 1 Fate clic sul pulsante Trova "..."
- 2 Selezionate un file
- 3 Fate clic sul pulsante **Apri**
- 4 Fate clic sul pulsante **OK**

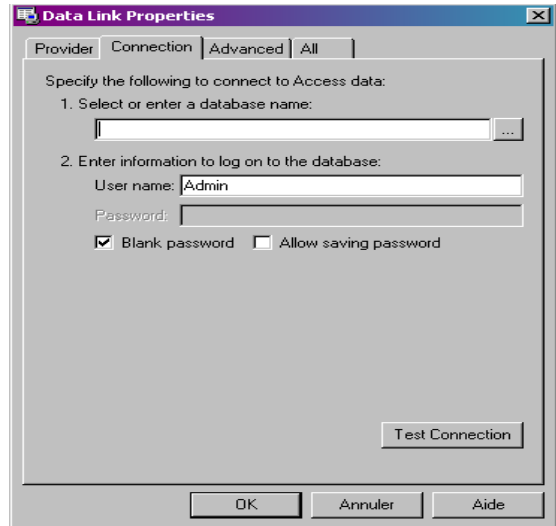

5 Fate clic sul pulsante **Avanti**

6 Inserite il nome del collegamento

7 Fate clic sul pulsante Termina

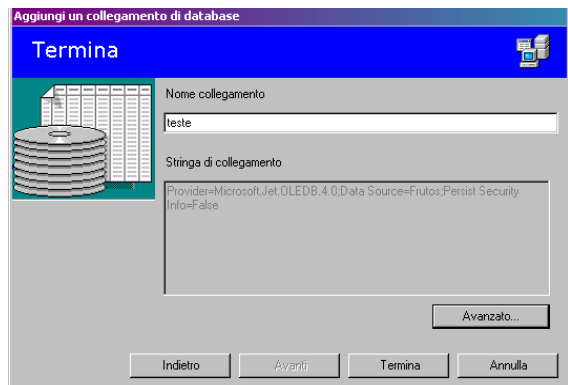

Nota

È possibile ripetere queste operazioni tutte le volte che occorre per raggiungere il numero di collegamenti desiderati.

Modifica dei parametri di collegamento del database

Database Manager dev'essere aperto sull'interfaccia **Collegamenti al database**. È necessario selezionare il collegamento desiderato.

1 Fate clic sul pulsante **Modifica**

2 Eseguite le modifiche desiderate

Eliminazione di un collegamento

Database Manager dev'essere aperto sull'interfaccia **Collegamenti al database**. È necessario selezionare il collegamento desiderato.

1 Fate clic sul pulsante **Elimina**



Gestione della struttura dei file del database

L'interfaccia Struttura del database

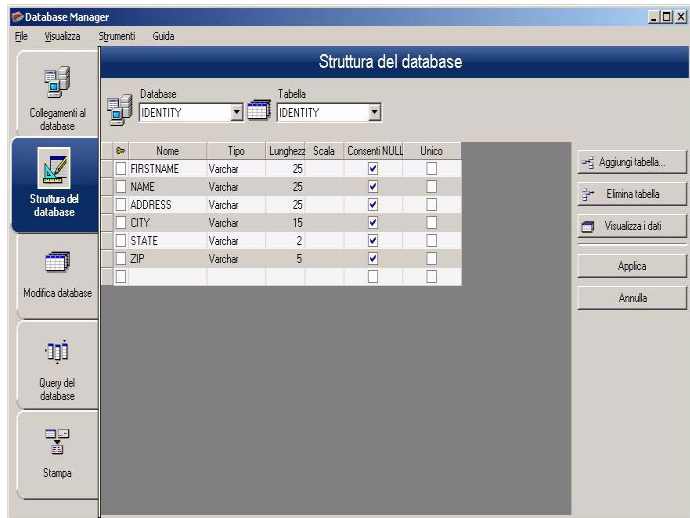

Interfaccia nella quale si gestisce la struttura del file di database: aggiunta / modifica / eliminazione di tabelle, campi...

Scelta di un database nella lista dei collegamenti

Database Manager dev'essere aperto sull'interfaccia **Struttura del database**.

- 1 Fate clic sull'elenco a discesa **Database**
- 2 Fate clic sul valore desiderato

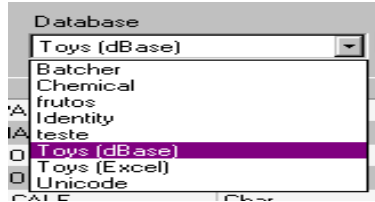

Scelta di una tabella in un database

Database Manager dev'essere aperto sull'interfaccia **Struttura del database**.

- 1 Fate clic sull'elenco a discesa **Tabella**
- 2 Fate clic sul valore desiderato

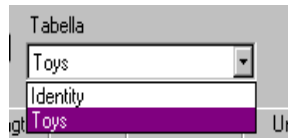

Aggiunta di una tabella nel database attivo

Database Manager dev'essere aperto sull'interfaccia **Struttura del database**.

- 1 Fate clic sul pulsante **Aggiungi tabella**
- 2 Inserite il nome della nuova tabella
- 3 Fate clic sul pulsante **OK**

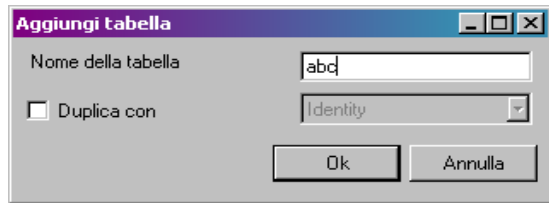

È anche possibile copiare la struttura della tabella su una tabella già esistente nel database selezionato. Per fare questo:

- 1 Fate clic nella casella di controllo **Duplica con**
- 2 Fate clic nell'elenco a discesa
- 3 Fate clic sul valore desiderato
- 4 Fate clic sul pulsante **OK**

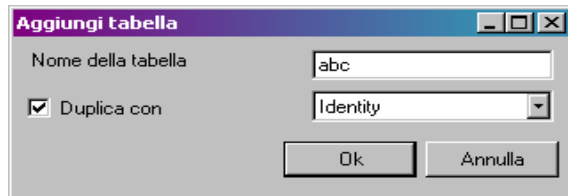

Eliminazione di una tabella nel database attivo

Database Manager dev'essere aperto sull'interfaccia **Struttura del database**.

- 1 Fate clic nell'elenco a discesa **Tabella**
- 2 Fate clic sul valore desiderato

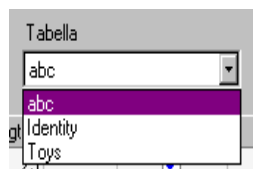

3 Fate clic sul pulsante **Elimina la tabella**

Visualizzare / nascondere i dati della tabella attiva

Database Manager dev'essere aperto sull'interfaccia **Struttura del database**.

1 Fate clic sul pulsante **Visualizza i dati**

Determinazione di un campo come campo chiave

Database Manager dev'essere aperto sull'interfaccia **Struttura del database**.

1 Fate clic nella casella di controllo del campo desiderato



2 Fate clic sul pulsante **Applica**

Determinazione del tipo di contenuto di un campo

Database Manager dev'essere aperto sull'interfaccia **Struttura del database**.

1 Fate clic nella casella **Tipo** del campo desiderato

2 Fate clic sul pulsante dell'elenco a discesa

3 Fate clic sul valore desiderato

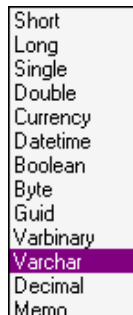

4 Fate clic sul pulsante **Applica**

Determinazione della grandezza massima di un campo

Database Manager dev'essere aperto sull'interfaccia **Struttura del database**.

1 Fate clic nella casella **Lunghezza** del campo desiderato

2 Inserite il valore desiderato

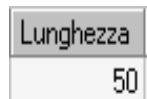
A screenshot of a text input field. The field has a light gray border and a darker gray header area containing the text "Lunghezza". Below the header, the number "50" is entered in the text area.

3 Fate clic sul pulsante **Applica**

Accettazione di un campo vuoto

Database Manager dev'essere aperto sull'interfaccia **Struttura del database**.

1 Fate clic nella casella di controllo **Consenti Null** del campo desiderato

A screenshot of a checkbox control. The control has a light gray border and a darker gray header area containing the text "Consenti NULL". Below the header, there is a checked checkbox with a blue checkmark.

2 Fate clic sul pulsante **Applica**

CAPITOLO 3

Gestione del contenuto di un database

L'interfaccia Modifica database

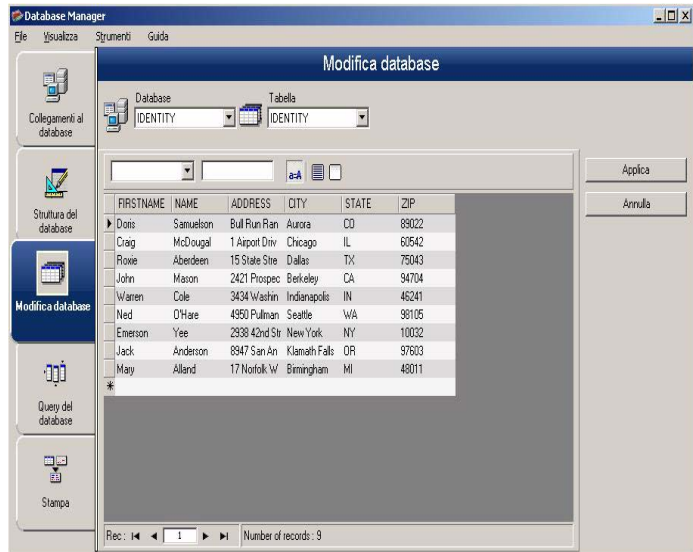

Interfaccia nella quale si gestisce il contenuto del file di database: aggiunta / modifica / eliminazione di dati.

Queste operazioni dipendono dal tipo di database. Non è possibile modificare i record dei file di Excel.

Selezione dei record in base al loro contenuto

Individuazione di un record in funzione del contenuto di un campo

Database Manager dev'essere aperto sull'interfaccia **Modifica database**.

- 1 Fate clic sul pulsante dell'elenco a discesa
- 2 Fate clic sul valore desiderato
- 3 Fate clic nel campo di immissione
- 4 Inserite il valore desiderato nel campo di immissione

PARTNUM	NAME	LOTNUM	LOGONAME	SCALE
24560	Jeep 4x4	1011	jeep.bmp	1/75
10570	Autobus	1001	autobus.bmp	1/100
10080	Trailer	0999	trailer.bmp	1/100
10580	Decker	1009	decker.bmp	1/100
10750	Fiat-Blue	1007	fiat.bmp	1/75
24200	Golf	1005	golf.bmp	1/75
24766	Mercedes	1004	mercedes.bm	1/75
▶ 24256	Luxury	1023	luxury.bmp	1/75
23112	Old	1024	old.bmp	1/75
25108	Porsche	1002	porsche.bmp	1/75
24321	Car-Red	1002	red.bmp	1/75
24425	Truck-Red	1025	truckRed.bmp	1/75
24426	Truck-Yel	1026	truckyel.bmp	1/75
24596	Van	1030	van.bmp	1/75

Selezione di tutti i record identici

Database Manager dev'essere aperto sull'interfaccia **Modifica database** e il database deve contenere almeno un record.

- 1 Fate clic sul pulsante dell'elenco a discesa
- 2 Fate clic sul valore desiderato
- 3 Fate clic nel campo di immissione
- 4 Inserite il valore desiderato nel campo di immissione
- 5 Fate clic sul pulsante **Seleziona tutto**

PARTNUM	NAME	LOTNUM	LOGONAME	SCA
24560	Jeep 4x4	1011	jeep.bmp	1/75
10570	Autobus	1001	autobus.bmp	1/10
10080	Trailer	0999	trailer.bmp	1/10
10580	Decker	1009	decker.bmp	1/10
10750	Fiat-Blue	1007	fiat.bmp	1/75
24200	Golf	1005	golf.bmp	1/75
24766	Mercedes	1004	mercedes.bm	1/75
▶ 24256	Luxury	1023	luxury.bmp	1/75
23112	Old	1024	old.bmp	1/75
25108	Porsche	1002	porsche.bmp	1/75
24321	Car-Red	1002	red.bmp	1/75
24425	Truck-Red	1025	truckRed.bmp	1/75
24426	Truck-Yel	1026	truckyel.bmp	1/75
24596	Van	1030	van.bmp	1/75

Nota

È anche possibile indicare il filtro facendo clic sul pulsante "Maiuscole/minuscole".



Selezione di un record identico

Database Manager dev'essere aperto sull'interfaccia **Modifica database**. Il database deve contenere almeno un record. Devono esistere diversi contenuti identici nel campo di ricerca.

Per selezionare un record: **Primo**, **Precedente**, **Prossimo**, **Successivo**:

1 Fate clic sul pulsante 1, 2, 3 o 4 dello strumento di ricerca



Individuazione di un record in funzione della sua riga nella tabella

Database Manager dev'essere aperto sull'interfaccia **Modifica database**.

- 1 Fate clic nel campo di immissione dello strumento di ricerca
- 2 Inserite il valore desiderato



Creazione di un nuovo record

Database Manager dev'essere aperto sull'interfaccia **Modifica database**.

- 1 Fate clic in un campo della riga di immissione, indicata con un asterisco
- 2 Inserite i valori desiderati nei campi corrispondenti
- 3 Fate clic sul pulsante **Applica**

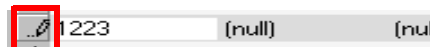

Duplicare un record

Database Manager dev'essere aperto nella finestra Modifica Database.

- 1 Fare clic o doppio clic su una riga o un gruppo di righe per evidenziare i record selezionati
- 2 Fare clic con il pulsante destro del mouse per visualizzare il menu di contesto
- 3 Selezionare **Duplica** i record selezionati

Modifica di un record

Database Manager dev'essere aperto sull'interfaccia **Modifica database**.

- 1 Fate clic sulla valore da modificare
- 2 Inserite il valore desiderato
- 3 Fate clic sul pulsante **Applica**

Ordinamento alfanumerico di una serie di record

Database Manager dev'essere aperto sull'interfaccia **Modifica database**. La tabella deve contenere almeno due record.

- 1 Fate clic sul nome di campo desiderato

LOTNUM	LOTNUM ▲	LOTNUM ▼
1011	0999	1030
1001	1001	1026
0999	1002	1025
1009	1002	1024
1007	1004	1023
1005	1005	1011
1004	1007	1009
1023	1009	1007
1024	1011	1005
1002	1023	1004
1002	1024	1002
1025	1025	1002
1026	1026	1001
1030	1030	0999

Nota

Per ordinare i record in modo decrescente, fate di nuovo clic sul nome del campo desiderato.

Eliminazione di un record

Database Manager dev'essere aperto sull'interfaccia **Modifica database**.

- 1 Fate clic nella casella del cursore del record del campo desiderato
- 2 Fate clic con il pulsante destro nella casella del cursore del record del campo desiderato
- 3 Fate clic sul menu di scelta rapida **Elimina record selezionato**

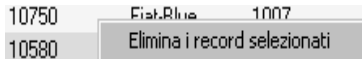

The screenshot shows a table with two columns. The first column contains the values 10750 and 10580. The second column contains the values Fiat.Blue and 1007. The record with ID 10580 is selected, and a context menu is open over it, displaying the option 'Elimina i record selezionati'.

10750	Fiat.Blue	1007
10580		

Gestione delle query

L'interfaccia Query del database

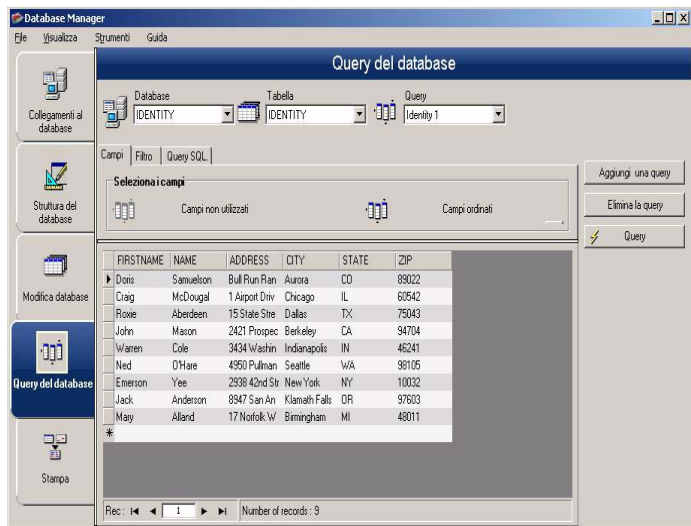

Interfaccia dove si creano e si applicano diversi filtri.

Aggiunta di una query

Database Manager dev'essere aperto sulla scheda "Campi" dell'interfaccia **Query del database**.

1 Fate clic sul pulsante **Aggiungi una query**

2 Inserite il nome della query

3 Fate clic sul pulsante **OK**

Selezionare / deselezionare uno o più campi

Database Manager dev'essere aperto sulla scheda **Campi** dell'interfaccia **Query del database**.

Per selezionare o deselezionare uno o più campi:

1 Fate clic sul pulsante 1, 2, 3 o 4.

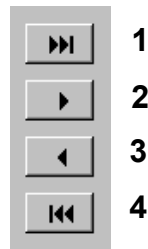

2 Fate clic sul pulsante **Query**

Modifica dell'ordine dei campi selezionati

Database Manager dev'essere aperto sulla scheda **Campi** dell'interfaccia **Query del database**.

1 Fate clic sul campo desiderato nella finestra **Campi ordinati**

2 Fate clic sul pulsante "freccia su" o "freccia giù" fino al valore desiderato

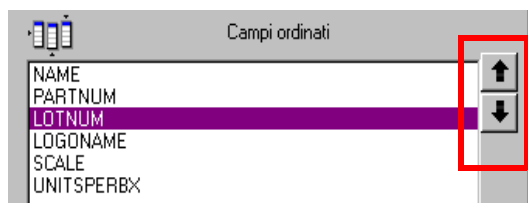

3 Fate clic sul pulsante **Query**

Nota

Per visualizzare meglio l'applicazione delle query, è possibile aumentare lo spazio assegnato alla visualizzazione dei dati diminuendo l'altezza dello spazio occupato dalle schede Campi, Filtro e Query SQL.

Creazione di un filtro tramite dati predefiniti

Database Manager dev'essere aperto sulla scheda **Filtro** dell'interfaccia **Query del database**.

1 Fate clic sul pulsante **Aggiungi la riga**

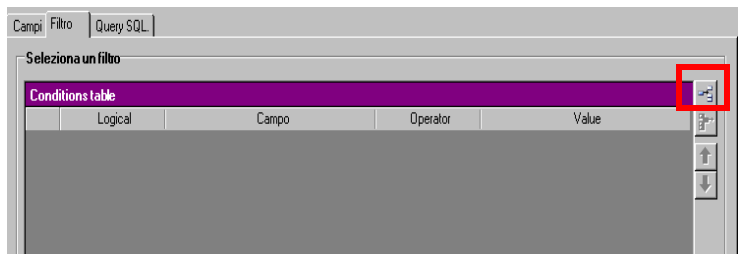

1 Fate clic nel campo **Campo**

2 Fate clic sul pulsante dell'elenco a discesa

3 Fate clic sul valore desiderato

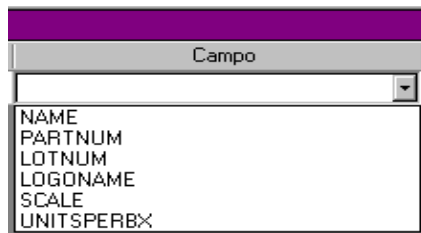

4 Fate clic nel campo **Operatore**

5 Fate clic sul pulsante dell'elenco a discesa

6 Fate clic sul valore desiderato



Tableau 1: Descrizione delle funzioni degli operatori

Operatore	Corrisponde a
=	Uguale
<>	Diverso
>	Maggiore di
>=	Maggiore o uguale a
<	Minore di
<=	Minore o uguale a
NOT	
IN	
LIKE	
NOT LIKE	
BETWEEN	
NOT BETWEEN	

7 Fate clic nel campo **Valore**

8 Inserite il valore desiderato

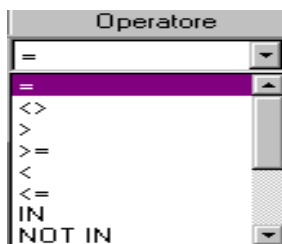
Valore
'24560'

9 Fate clic sul pulsante **Query**

Applicazione di un operatore logico a più filtri

Database Manager dev'essere aperto sulla scheda **Filtro** dell'interfaccia **Query del database**. È necessario creare diversi filtri.

1 Fate clic nel campo **Logico**

2 Fate clic sul pulsante dell'elenco a discesa

3 Fate clic sul valore desiderato



4 Fate clic sul pulsante **Query** per applicare e visualizzare le modifiche.

Ordinamento dell'elenco dei filtri

Database Manager dev'essere aperto sulla scheda **Filtro** dell'interfaccia **Query del database**. È necessario creare diversi filtri.

1 Fate clic sulla casella del cursore del campo desiderato

2 Fate clic sul pulsante "freccia su" o "freccia giù" fino al valore desiderato

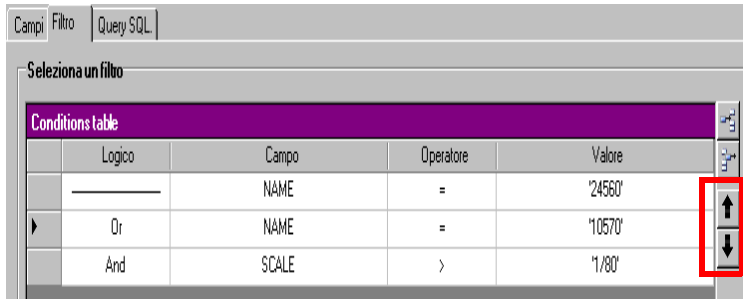

Eliminazione di un filtro

Database Manager dev'essere aperto sulla scheda **Filtro** dell'interfaccia **Query del database**. È necessario creare almeno un filtro.

1 Fate clic sulla casella del cursore del campo desiderato

2 Fate clic sul pulsante **Elimina la riga**

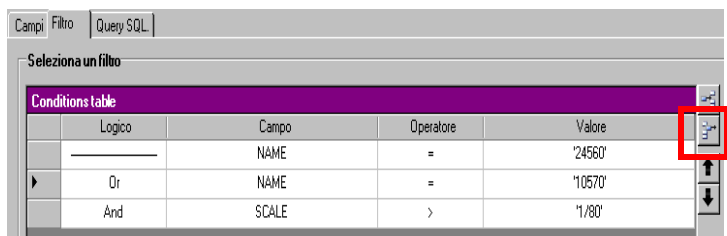

Modifica di un filtro in linguaggio SQL

Database Manager dev'essere aperto sulla scheda **Query SQL** dell'interfaccia **Query del database**. È necessario creare almeno un filtro.

1 Fate clic nella casella di controllo **Modifica la query in linguaggio SQL** per attivare la query in linguaggio SQL e modificarla manualmente

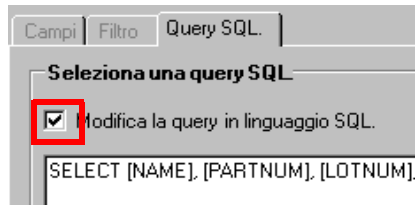

2 Fate clic sul pulsante **Query**

Nota

È possibile scrivere il filtro direttamente in linguaggio SQL senza averlo creato prima nella scheda "Filtro".

Scelta di una query esistente in un database

Database Manager dev'essere aperto sull'interfaccia **Query del database**.

1 Fate clic sull'elenco a discesa **Query**

2 Fate clic sul valore desiderato

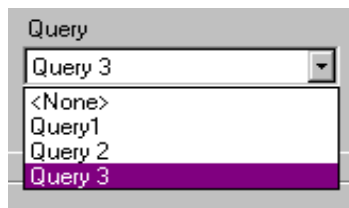

Nota

La query scelta può essere modificata in un secondo momento.

Gestione della stampa

L'interfaccia Stampa

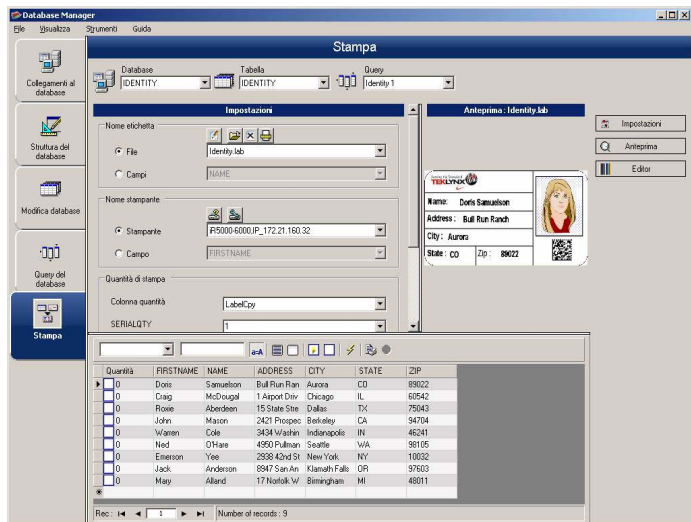

Interfaccia in cui si seleziona il file di stampa, la stampante dedicata e i diversi parametri prima di lanciare la stampa.

Visualizzazione delle opzioni

Database Manager dev'essere aperto sull'interfaccia **Stampa**.

1 Fate clic sul pulsante **Opzioni**

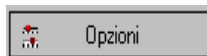

Visualizzazione dell'anteprima del documento

Database Manager dev'essere aperto sull'interfaccia **Stampa**.

1 Fate clic sul pulsante **Anteprima**



Visualizzazione del software di creazione di etichette

Database Manager dev'essere aperto sull'interfaccia **Stampa**.

1 Fate clic sul pulsante **Editor**



Selezione del documento da stampare

Creazione di un nuovo modello di etichetta da stampare

Database Manager dev'essere aperto sull'interfaccia **Stampa**.

1 Fate clic sul pulsante **Creazione guidata etichette**



2 Seguite le istruzioni della procedure guidata

Nota

La creazione di un'etichetta in relazione con il database consente di definire esattamente gli elementi necessari alla disposizione dei diversi campi del database.

Selezione di un modello di etichetta esistente

Database Manager dev'essere aperto sull'interfaccia **Stampa**.

1 Fate clic sul pulsante **Apri un'etichetta esistente**



2 Selezionate un file **.lab**

3 Fate clic sul pulsante **OK**

Nota

I pulsanti di opzione "Campo" nei gruppi di opzioni "Nome etichetta" e "Nome stampante" consentono di scegliere l'etichetta o la stampante desiderata quando queste sono definite in un campo del database attivo.

Selezione della stampante da utilizzare

Database Manager dev'essere aperto sull'interfaccia **Stampa**. Dev'essere selezionato un modello di etichetta.

1 Fate clic sul pulsante **Aggiungi o elimina una stampante**



2 Selezionate la stampante desiderata

3 Fate clic sul pulsante **Conferma**

Nota

L'ultima stampante usata è selezionata per default.

Configurazione della stampante selezionata

Database Manager dev'essere aperto sull'interfaccia **Stampa**. Dev'essere selezionato un modello di etichetta. Dev'essere selezionata una stampante.

1 Fate clic sul pulsante **Impostazioni della stampante**



2 Eseguite le impostazioni desiderate

3 Fate clic sul pulsante **OK**

Selezione dei record da stampare

Selezione manuale dei record

Database Manager dev'essere aperto sull'interfaccia **Stampa**.

1 Fate clic nelle caselle di controllo dei record desiderati

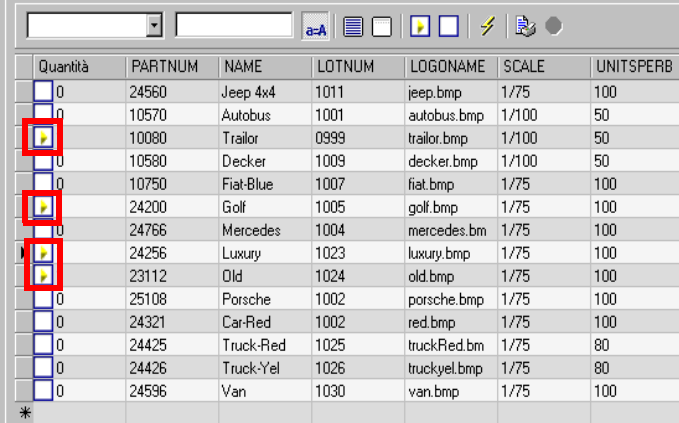

Quantità	PARTNUM	NAME	LOTNUM	LOGONAME	SCALE	UNITSPERB	
<input type="checkbox"/>	0	24560	Jeep 4x4	1011	jeep.bmp	1/75	100
<input type="checkbox"/>	0	10570	Autobus	1001	autobus.bmp	1/100	50
<input checked="" type="checkbox"/>	0	10080	Trailer	0999	trailer.bmp	1/100	50
<input type="checkbox"/>	0	10580	Decker	1009	decker.bmp	1/100	50
<input type="checkbox"/>	0	10750	Fiat-Blue	1007	fiat.bmp	1/75	100
<input checked="" type="checkbox"/>	0	24200	Golf	1005	golf.bmp	1/75	100
<input type="checkbox"/>	0	24766	Mercedes	1004	mercedes.bmp	1/75	100
<input checked="" type="checkbox"/>	0	24256	Luxury	1023	luxury.bmp	1/75	100
<input type="checkbox"/>	0	23112	Old	1024	old.bmp	1/75	100
<input type="checkbox"/>	0	25108	Porsche	1002	porsche.bmp	1/75	100
<input type="checkbox"/>	0	24321	Car-Red	1002	red.bmp	1/75	100
<input type="checkbox"/>	0	24425	Truck-Red	1025	truckRed.bmp	1/75	80
<input type="checkbox"/>	0	24426	Truck-Yel	1026	truckyel.bmp	1/75	80
<input type="checkbox"/>	0	24596	Van	1030	van.bmp	1/75	100

Nota

L'altezza della griglia di visualizzazione dei dati può essere modificata facendo scivolare la parte alta della finestra.

Selezione automatica dei record

Database Manager dev'essere aperto sull'interfaccia **Stampa**.

1 Fate clic sul pulsante dell'elenco a discesa

2 Fate clic sul valore desiderato

3 Fate clic nel campo di immissione

4 Inserite il valore desiderato

5 Fate clic sul pulsante **Seleziona tutto**

6 Fate clic sul pulsante **Controlla**

Quantità	PARTNUM	NAME	LOTNUM	LOGONAME	SCALE	UNITSPERB	
<input type="checkbox"/>	0	24560	Jeep 4x4	1011	jeep.bmp	1/75	100
<input type="checkbox"/>	0	10570	Autobus	1001	autobus.bmp	1/100	50
<input type="checkbox"/>	0	10080	Tractor	0999	tractor.bmp	1/100	50
<input type="checkbox"/>	0	10580	Decker	1009	decker.bmp	1/100	50
<input type="checkbox"/>	0	10750	Fiat-Blue	1007	fiat.bmp	1/75	100
<input type="checkbox"/>	0	24200	Golf	1005	golf.bmp	1/75	100
<input type="checkbox"/>	0	24766	Mercedes	1004	mercedes.bm	1/75	100
<input checked="" type="checkbox"/>	1	24256	Luxury	1023	luxury.bmp	1/75	100
<input checked="" type="checkbox"/>	1	23112	Old	1024	old.bmp	1/75	100
<input type="checkbox"/>	0	25108	Porsche	1002	porsche.bmp	1/75	100
<input type="checkbox"/>	0	24321	Car-Red	1002	red.bmp	1/75	100
<input checked="" type="checkbox"/>	1	24425	Truck-Red	1025	truckRed.bm	1/75	80
<input checked="" type="checkbox"/>	1	24426	Truck-Yel	1026	truckyel.bmp	1/75	80
<input type="checkbox"/>	0	24596	Van	1030	van.bmp	1/75	100

Configurazione della stampa sul supporto

Database Manager dev'essere aperto sull'interfaccia **Stampa**. È necessario selezionare un documento.

1 Fate clic sul pulsante **Formattazione**



Visualizzazione delle proprietà della stampante selezionata

Database Manager dev'essere aperto sull'interfaccia **Stampa**.

1 Fate clic sul pulsante **Formattazione**



2 Fate clic sul pulsante **Configurare...**

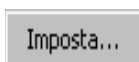

Definizione di una quantità di stampe in base a un campo

Database Manager dev'essere aperto sull'interfaccia **Stampa**. Una stampante dev'essere selezionata. È necessario selezionare i record da stampare.

- 1 Fate clic sul pulsante dell'elenco a discesa **Colonna quantità**
- 2 Selezionate il valore desiderato
- 3 Fate clic sul pulsante dell'elenco a discesa del valore selezionato
- 4 Selezionate il valore desiderato o inserire un valore numerico intero

Nota

Questa opzione consente di stampare una selezione di etichetta in base ai valori numerici espressi nei campi definiti. Si possono configurare diversi criteri:

- SERIALQTY: definisce il numero di stampe della serie di etichette
- LABELCPY: definisce il numero di stampe dell'etichetta selezionata
- PAGECPY: definisce il numero di stampe della pagina di etichetta

Lanciare la stampa

Database Manager dev'essere aperto sull'interfaccia **Stampa**. Dev'essere selezionato un modello di etichetta. Dev'essere selezionata una stampante. È necessario selezionare i record da stampare.

- 1 Fate clic sul pulsante **Stampa i record**



Lanciare manualmente ogni nuova stampa

Database Manager dev'essere aperto sull'interfaccia **Stampa**. Dev'essere selezionato un modello di etichetta. Dev'essere selezionata una stampante. È necessario selezionare i record da stampare.

1 Fate clic nella casella di controllo **Visualizza la finestra di Stampa tra un record e l'altro**

2 Fate clic sul pulsante **Stampa i record**

Aggiornamento della variabile con il database

Database Manager dev'essere aperto sull'interfaccia **Stampa**. Dev'essere selezionato un modello di etichetta. Dev'essere selezionata una stampante. È necessario selezionare i record da stampare.

1 Fate clic nella casella di controllo **Aggiorna la variabile con il database**

2 Fate clic sul pulsante **Stampa i record**

Unione del database collegato al documento

Database Manager dev'essere aperto sull'interfaccia **Stampa**. Dev'essere selezionato un modello di etichetta. Dev'essere selezionata una stampante. È necessario selezionare i record da stampare.

1 Fate clic nella casella di controllo **Unisci il database collegato al documento**

2 Fate clic sul pulsante **Stampa i record**

Consentire la modifica del database

Database Manager dev'essere aperto sull'interfaccia **Stampa**. Dev'essere selezionato un modello di etichetta. Dev'essere selezionata una stampante. È necessario selezionare i record da stampare.

1 Fate clic nella casella di controllo **Consenti la modifica del database**

2 Fate clic sul pulsante **Stampa i record**

Interruzione di una stampa

Database Manager dev'essere aperto sull'interfaccia **Stampa**. Dev'essere selezionato un modello di etichetta. Dev'essere selezionata una stampante. È necessario selezionare i record da stampare. Dev'essere stata lanciata una stampa.

- 1 Fate clic sul pulsante **Interrompi stampa**



Aggiornamento della visualizzazione del database

Database Manager dev'essere aperto sull'interfaccia **Stampa**. Dev'essere selezionato almeno un documento.

- 1 Fate clic sul pulsante **Aggiorna database**



Chiusura di un documento

Database Manager dev'essere aperto sull'interfaccia **Stampa**. Dev'essere selezionato un modello di etichetta.

- 1 Fate clic sul pulsante dell'elenco a discesa **Documenti**
- 2 Fate clic sul valore desiderato
- 3 Fate clic sul pulsante **Chiudi il documento corrente**



Indice

A

28

anteprima , Cap 5-28

automaticamente , Cap 5-30

C

campo chiave , Cap 2-10

campo vuoto , Cap 2-11

Collegare , Cap 1-2

Creare , Cap 3-16

D

database , Cap 2-8

Deselezionare , Cap 4-20

documento da stampare , Cap 5-

E

Eliminare , Cap 1-5, , Cap 3-18

F

filtro , Cap 4-21

G

grandezza massima di un campo
, Cap 2-11

L

linguaggio SQL , Cap 4-24

M

manualmente , Cap 5-30

Modificare , Cap 3-17

N

nascondere , Cap 2-10

O

opzioni , Cap 5-27

Ordinare , Cap 3-17

S

Selezionare , Cap 3-14, , Cap 4-19

Selezionare i record , Cap 5-30

software , Cap 5-28

stampa , Cap 5-32

stampante , Cap 5-29

supporto , Cap 5-31

T

tabella , Cap 2-8

tipo di contenuto , Cap 2-10

Trovare , Cap 3-16

Trovare un record , Cap 3-14

V

Visualizzare , Cap 2-10



France
+33 (0) 562 601 080

Germany
+49 (0) 2103 2526 0

Singapore
+65 6908 0960

United States
+1 (414) 837 4800

Copyright 2024 TEKLYNX Corporation SAS. All rights reserved. LABEL MATRIX, LABELVIEW, CODESOFT, LABEL ARCHIVE, SENTINEL, PRINT MODULE, BACKTRACK, TEKLYNX CENTRAL, TEKLYNX, and Barcode Better are trademarks or registered trademarks of TEKLYNX Corporation SAS or its affiliated companies. All other brands and product names are trademarks and/or copyrights of their respective owners

www.teklynx.com