



Guida rapida Touch2Print

Le informazioni contenute nel presente documento non hanno natura contrattuale e possono essere soggette a modifiche senza preavviso.

Il software descritto nel presente manuale viene venduto con un contratto di licenza. Il software può essere utilizzato, copiato o riprodotto in base ai termini e alle condizioni del contratto.

Il presente manuale non può essere copiato, riprodotto o trasmesso, in tutto o in parte, in nessuna forma, su nessun supporto e per nessuno scopo che si discosti dall'utilizzo da parte dell'acquirente, senza autorizzazione scritta di TEKLYNX Corporation SAS.

©2024 TEKLYNX Corporation SAS,
Tutti i diritti riservati.

Sommario

Panoramica.....	4
L'interfaccia.....	4
Comandi.....	6
Iniziare.....	6
Accesso limitato.....	7
Impostazioni dei sottoinsiemi di etichette.....	7
Impostazioni di stampa avanzate.....	7
Suggerimenti professionali.....	8

Panoramica

Questo strumento è progettato per aiutarti a stampare etichette da un touch screen.

Per fare ciò, ha diverse funzionalità come:

- pulsanti e testi più grandi per evitare errori
- pulsanti/menu in basso per evitare che la mano e l'avambraccio nascondano lo schermo
- opzione per utenti mancini (i pulsanti saranno a sinistra dei testi nelle finestre di dialogo)
- un'area rettangolare vuota per visualizzare la tastiera virtuale di Windows sopra Touch2Print
- due temi, uno chiaro, uno scuro, per adattarsi al tuo posto di lavoro

È necessaria un'applicazione software per la creazione di etichette funzionante sulla postazione che esegue Touch2Print.

L'interfaccia

Touch2Print ha due schermate principali:

- La prima mostra i sottoinsiemi di etichette (Schede) e consente la selezione di un modello di etichetta:

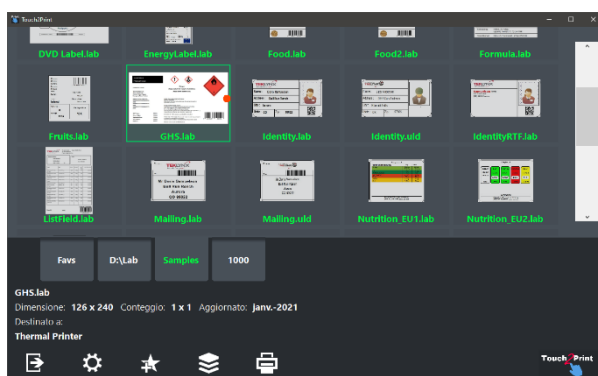

- La seconda mostra il contenuto dell'etichetta e consente l'inserimento di qualsiasi dato prima della stampa: (The virtual keyboard displayed on top comes from a free third party).

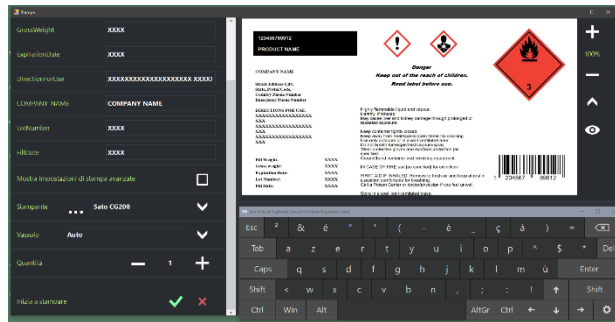

Touch2Print ha due finestre di dialogo:

- Uno per mostrare le impostazioni dei sottoinsiemi di etichette:

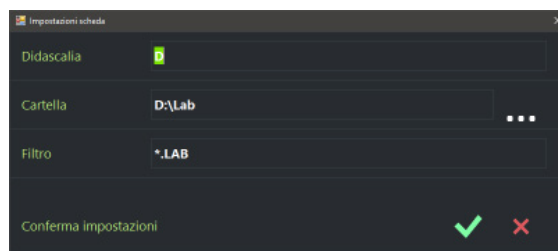

- Uno per mostrare le impostazioni dell'applicazione:

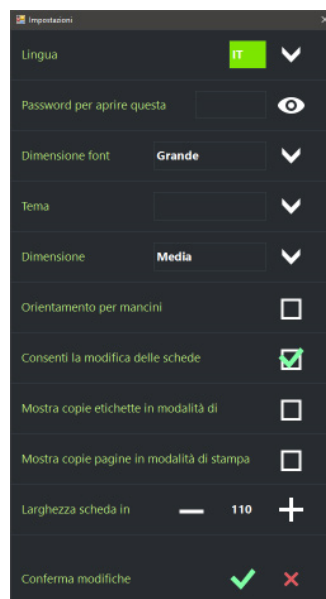

Comandi

Dalla schermata principale, i comandi da sinistra a destra sono:



Esci da Touch2Print



Apri la finestra di dialogo Impostazioni



Crea una nuova scheda per mostrare un sottoinsieme dei modelli di etichetta



Mostra un menu che elenca tutti i comandi disponibili per la scheda selezionata (modifica, elimina, ordina)



Apri la schermata di stampa.

Iniziare

La prima volta che si esegue **Touch2Print**, avrà una singola scheda definita per elencare i modelli integrati del software per la creazione di etichette..



Fare clic sul pulsante **Menu** e selezionare "**Modifica impostazioni scheda**"

Modificare la **Didascalia** e la **cartella** della scheda in modo che punti ai modelli di etichetta. Conferma le impostazioni e si è pronti per stampare.

Selezionare il modello di etichetta da stampare, rivedere i dettagli visualizzati nella parte inferiore sinistra dello schermo per verificare che nella stampante sia caricata la carta corretta



Fare clic sul pulsante Stampa, inserire i dati richiesti, selezionare la stampante e la quantità e convalidare la schermata di stampa.

Accesso limitato

 Nella finestra di dialogo Impostazioni, ci sono due opzioni per limitare l'accesso degli utenti.

Una è quella di impostare una **password**. Una volta impostata, occorre inserire nuovamente la password per aprire le Impostazioni.

La seconda opzione è quella di **nascondere la modifica dei sottoinsiemi** (nessun comando Aggiungi, nessun comando di menu Modifica o Elimina).

Impostazioni dei sottoinsiemi di etichette

La definizione di un sottoinsieme richiede una **Didascalia** (visualizzata sulla scheda), una **Cartella** in cui posizionare i modelli e un **Filtro** file opzionale.

Suggerimento: è possibile combinare diversi filtri con il carattere | (barra verticale) come: A.*|B.*|C.*

Suggerimento: per riordinare le schede fare clic e tenere premuto (toccare due volte e tenere premuto) quindi trascinare nella posizione desiderata.

Option: When the **LABEL ARCHIVE** extension is installed, it is also possible to target a category rather than a file folder. You will have to configure Touch2Print to select the connection mode to LABEL ARCHIVE: either through the current implicit Windows account, either through an explicit LABEL ARCHIVE account.

Impostazioni di stampa avanzate

La schermata di stampa ha una casella di controllo denominata "**Mostra impostazioni di stampa avanzate**". Selezionandola, verranno visualizzate le altre impostazioni di stampa usate di rado come Copie etichette, Avvia da etichetta, Offset...

Se si utilizzano spesso le impostazioni "**Copia di ogni etichetta**" o "**Copia di ogni pagina**", è possibile visualizzarle nella schermata di stampa di base. Controllare la finestra di dialogo **Impostazioni** per queste opzioni.

Suggerimenti professionali

Sui campi numerici con pulsanti + e -, è possibile **tenere premuto per farlo continuare a girare** (fare clic e tenere premuto oppure toccare due volte e tenere premuto).

La posizione e le dimensioni **delle finestre** vengono mantenute in base all'utente.

Le **impostazioni dell'applicazione** e le definizioni dei sottoinsiemi vengono mantenute in base alla postazione.

Per replicare su un'altra postazione, copiare la cartella
C:\ProgramData\Teklynx\Touch2Print.

Quando l'applicazione rileva l'aggiornamento di più di 10 etichette in un sottoinsieme, chiederà di confermare prima di avviare la **procedura di aggiornamento**. In caso di risposta negativa, non chiederà più la conferma per questo sottoinsieme finché Touch2Print è aperto. In altre parole, per forzare l'aggiornamento in un secondo momento, riavviare Touch2Print e selezionare la scheda.

Se si ordina una scheda in base all'"**Ultima data di stampa**", le etichette utilizzate maggiormente saranno elencate in alto.

Il **punto rosso** su alcune anteprime mostra la posizione della parte superiore della carta per i modelli progettati lateralmente. Questo dovrebbe aiutare a mettere la carta nella giusta direzione nella stampante se ha alcuni elementi prestampati.

Quando si crea una **nuova scheda**, le impostazioni della scheda corrente vengono duplicate per avviare i campi.



France
+33 (0) 562 601 080

Germany
+49 (0) 2103 2526 0

Singapore
+65 6908 0960

United States
+1 (414) 837 4800

Copyright 2024 TEKLYNX Corporation SAS. All rights reserved. I ABFI MATRIX, I ABFI VIEW, CODFSOFT, I ABFI ARCHIVE, SFNTINFI, PRINT MODULE, BACKTRACK, TEKLYNX CENTRAL, TEKLYNX, and Barcode Better are trademarks or registered trademarks of TEKLYNX Corporation SAS or its affiliated companies. All other brands and product names are trademarks and/or copyrights of their respective owners.

www.teklynx.com

Gold
Microsoft Partner
